新中報

今日本報一大張
本館　分館
定價　每月國幣五元　每份國幣二角

金大樓牌
GOLDEN MANSION
中華煙草股份有限公司

德軍突破蘇方防線 史太林城危在旦夕
高加索蘇軍情勢愈趨惡化

△海通社三日瑞典京城電　據倫敦接莫斯科最近電訊，德坦克車隊突破史太林格勒西南之蘇軍防線後，該城形勢益見危急，「倫敦泰晤士報」稱，史太林格勒南段及西南段之守軍，處境之危，前所未見，聞德軍於大舉進攻蘇軍陣地之前，曾派遣飛機猛炸數小時，蘇軍犧牲綦大，晨莫斯科廣播報告，亦承認史太林格勒西南方，德坦克車及飛機之威力驚人，至於高加索方面蘇軍情勢，益見惡化。

△海通社三日柏林電　德軍界人士昨稱，德軍克服史太林格勒區蘇軍之抵抗，已突入其防線之內部，德方先出動飛機，向蘇方要塞轟炸不已，繼以大砲猛轟，德機械化部隊隨之出動，衝入敵陣，擊潰敵流動部隊，於是在德步兵與敵一度肉搏後，敵方最後抵抗，遂告克服矣，是役也，敵損失甚大，德軍某步兵師所俘敵兵已在一千四百名以上，擊斃者更兩倍於此數，敵於事後雖有反攻，均未見效，而德軍則又佔領史城以西重要小山一座，德機不時至敵軍後方，破壞其交通線，貨車三列，每列拖車約百輛均爲炸彈所毀，德機射下之蘇機有十五架，高射砲擊落者，亦有五架云。

△中央社三日瑞典京城電　德軍先鋒部隊，在戰鬪機與急降轟炸機之緊密協力下，已逐漸擊破蘇軍防線，猛撲史太林格勒，據莫斯科來電，蘇聯情報局於二日之發表中，承認因德軍之不斷猛攻，蘇軍已自西北防線逐漸撤退，故史城西北部顯已遭受重大威脅，又該市西南部之德軍，亦繼續作猛烈挺進，因此史城已迫近最後命運。

△中央社二日里斯本電　據蘇紅星報載史城前線消息稱，德軍自數日前發動自史城西南方攻勢以來，由於德空軍繼續向蘇陣猛炸，致蘇軍防守極爲困難，防禦線終被德軍突破，史城西北區德軍，正積極增援，謀攻擊實力之增强，按蘇聯各報最近對於戰況消息，極抱悲觀，此足暗示史城之危機益形嚴重。

中日工商業謀密切聯繫 合組上海工商聯誼會
昨開發起人大會並推選理事

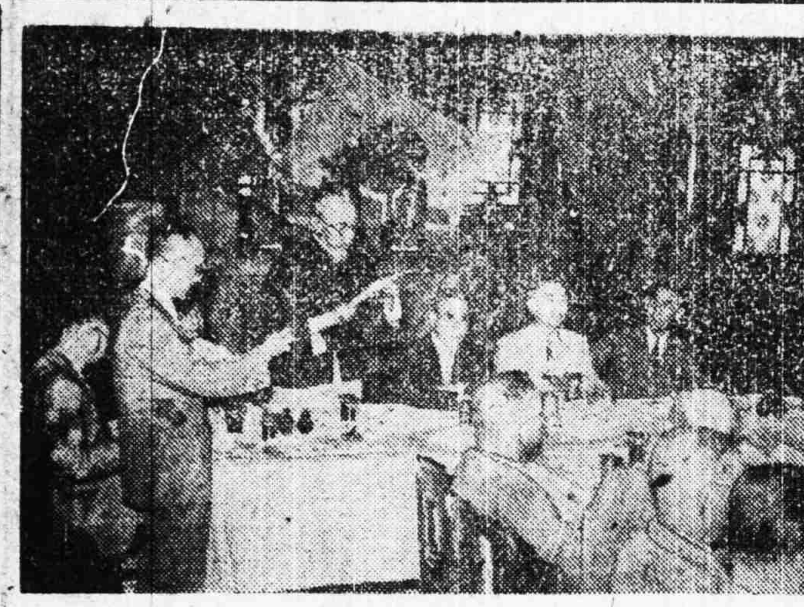

本市中日工商界人士，爲謀中日工商業間之密切聯繫，相互提倡合作，協力於中國經濟之再建，以促成大東亞共榮圈之完成，特集華中中日兩方之經濟界，實業界第一流人物，聯合發起組織『上海工商聯誼會』，該會已於昨（三）日下午四時，假座靜安寺路金門飯店九樓，舉行發起人暨推選理事會，本市中日工商界代表出席者，人數頗爲踴躍，中國方面到袁履登，聞蘭亭，丁方鎮，王伯元，王叔賢，王海帆，王海渡，王懷廉，江紅，任士剛，朱如堂，朱吟江，朱博泉，江上達，竹森生，吳震修，吳蘊齋，李澤，李升伯，李文杰，沈伯孚，周幼農，林康侯，金宗城，唐志良，唐星海，唐壽民，孫瑞璜，徐永祚，殷子白，張雲博，張蓮舫，許冠群，許曉初，郭順，陸高誼，陳水鯉，陳彬龢，項康原，黃江泉，黃浴沂，董道寧，葉扶霄，葉友才，裴雲卿，趙晉卿，劉靖基，潘仰堯，蔡聲白，魏善甫，嚴慶祥，陳紹嬀等五十一人，日本方面到船津辰一郎，石常義一，市橋彥二，五十嵐富三郎，石田秀二，早川利雄，林薰雄，西村五郎，西川秋次，本田大作，德地屋初之進，富永準人，岡本彌市，大山捷男，鷲尾磯一，渡部重吉，神戶豪太郎，川口憲一，勝田俊治，河村二四郎，田中壽三，立川團三，勝田操，高垣勝次郎，堤孝，中川安太郎，永田徹，村川善美，菱田逸次，野田洋一，野口三郎，山田久太郎，松野左武郎，古孔辰吉，小室健夫，小田內信，新井藤次郎，油谷泰一，青木節，酒寄發五郎，佐藤嘉一郎，永田進，代島純孝，森福三郎，森大將虎，瀨邦伊三郎等五十八人，情形至爲熱烈，首由司儀董道寧宣佈開會後，即推舉臨時主席，中國方面爲林康侯，日本方面爲船津辰一郎，首由船津氏致開會詞後，即由林氏宣讀章程，經發起人全體通過後，旋即推選理事，推定中國方面聞蘭亭，吳蘊齋，許冠群，黃江泉，江上達，吳震修，郭順，唐壽民，袁履登，許曉初，項康原，董道寧，葉扶霄，李升伯，王伯元，陳紹嬀，林康侯等十七名，日本方面小室健夫，青木節，鷲尾磯一，高垣勝次郎，堤孝，市橋彥二，河村二四郎，山中喜一，菱田逸次，矢島安造，川口憲一，大田捷男，船津辰一郎，油谷泰一，西川秋次，栗本寅治等十七名，復由理事中選出常務理事聞蘭亭，吳蘊齋，黃江泉，許冠群，林康侯，小室健夫，青木節，鷲尾磯一，高垣勝次郎，堤孝等十名，並由常務理事推定聞蘭亭正理事長，小室健夫副理事長，推選既畢，即由聞蘭亭，小室健夫兩正副理事長相繼致詞，及委派幹事，始攝影閉會，會後並舉行茶點聚談，至六時始盡歡而散，茲將聞正理事長之致辭，錄誌如次：

聞正理事長致詞

諸位先生：今日承發起人會諸君推舉鄙人爲正理事長，愧不敢當，可是處此建設大東亞時期，每人都有一種責任，義不容辭，祇有追隨諸君之後，共同努力。上海不但是中國一大商埠，同時也是大東亞的一大商埠，所以上海在大東亞的共榮圈內重要性極大，因此，上海的工商界所負的責任也極大，當貴國和我國以道義爲中心，互相提携，積極建設大東亞的時候，在上海的貴我兩國工商界，當然也要更密切地合作，這是理所當然的。最近，由川久四郎博士來到上海，在預祝孔子誕辰的演說裏，指出貴我兩國國民思想一致，必能提携合作，關於我們的聯誼會，也可用孔子的遺教來互勉，孔子說：『晏平仲善與人交，久而敬之』孔子又說：『夫仁者，己欲立而立人，己欲達而達人』，本會今後實不僅以做到『聯誼』久而敬之爲止，還要彼此進一步，做到立己立人，達己達人，就是彼此不注重於一時的小利小惠，而應着重於根本的共存共榮，休戚相關，因爲彼此利害相同，消極方面，一定要做到『己所不欲，勿施於人』，積極方面，一定要做到『己欲立而立人，己欲達而達人』，彼此互尊，互信，同甘共苦，以至於共存共榮。我們已經明白聯誼會不僅聯誼已足，還要進而一番互利互惠的工作，那麼，我們彼此聚會一堂，應該怎樣貢獻事業，脚踏實地以工作來表現，那是勝過許多話的了。（照片即致詞時之聞蘭亭）

於不自由中求自由 於力行中求眞知【下】
主席對中宣所新運講習會訓詞

第三大凡一個運動，最重要的是實行，國父說：『知之維艱，行之匪艱』這句話，在哲學上有很多方面的討論，中國古經有知之非艱，行之維艱的話，歐洲古代蘇格拉底有知比行更難的理論，我們現在不必在哲學上辯論，祇拿最簡單事情來說，凡事要發明一條定理是很難的，如實行則比較容易，例如血清注射的發明，不知要經過多少年繼續不斷的研究，實驗，纔得到一個結論，如今呢，任何一個醫生看護，都會實行，可見知是艱的，既知之後，照着去行，却是比較容易的，既知既不容易，我們應該努力去求，知行既比較容易，我們應該一息不懈的去力行，我們不應該從幻想中求知，我們應該從力行中求眞知，王陽明說知之篤實處是行，行之精密處是知，知是行之始，行是知之成，然則我們今日對於新國民運動，怎樣去力行呢，現代青年運動，大都是以服務社會爲起點，德國的青年運動，義大利的青年運動都是如此，單就法國來講，自從戰敗之後，貝當積極領導青年運動，因爲在戰爭中發現了國民的劣點，便努力要革除這些劣點，提起國民的精神，而其最重要之一着，便是從社會服務入手，法國現有青年服務團，青年職業訓練班，失業青年營等，一方面在服務中養成刻苦耐勞的習慣，一方面在實行中求知，此外還有法國青年隊，凡是法國學生十六歲到廿歲的，都入隊爲隊員，十五人爲一隊，有精明能幹的隊長率領着，服裝樸素而整齊，精神奮發而沉着，他們的口號是『爲服務而團結』，他們的服務或是幫助農民耕種，或是幫助難民搭蓋，每人每天除讀書之外，都担負一點社會服務，於服務中發揮團結的精神和技能，尤其於法國的土地幾無一寸荒土了，須知道，一個國家在危難中，只靠空洞的宣傳是無補的，我們必須不斷耕田種樹，鋤草，搭蓋，都要和民衆一樣的做，才能夠取得民衆的信任，接受我們的指導一致爲國家而努力，青年是能明瞭自由的眞義的，也是最能刻苦耐勞勇猛精進的，但是如果青年，不能和民衆打成一片，不能以身作則，則所謂領導民衆，不過空想罷了。

有人說凡事要有錢纔行，不錯，錢是需要的，不過就使有錢也是冤枉花了去，如果沒有做事的精神，況且有錢可以做事，沒有錢也可以做事，我們再看看日本的青年，他們分散在各鄉村很有成績，守着紀律，按着計劃爲本鄉本村來做工作，例如實行早起，大家決定實行之後，就每天早起，鐘聲一響，都不能不起床，一而再，再而三，這樣一天一天下去，便都成了習慣了，這是一點不花錢的，只要大家認眞努力去做，又如日本岐阜有一個青年，埋頭研究增產問題，終於發現了馬鈴薯在發芽的時候把嫩芽摘去一部份，可以增加產量，十分之二，他將這研究結果，報告全村同樣實行，既不需要加肥料，又不花費土地，這又是一點不花錢的，只要大家認眞努力去做，再舉一個例，東京半島區是一個貧民居住的地方，一般勞動者，於工作完畢，疲倦回來的時候，往往被村中孩子們嘲笑，弄得身體疲倦之外，更加上精神的不快，可是忽然的，有一天情形大大的不同了，他們每個人回來的時候，碰見小孩個個鞠躬致敬，慰勞『辛苦』，一個如此，個個如此，他們驚奇之下，覺得孩子們給了他們精神上很大的愉快，工作的效率也就增加了不少，原來這些孩子們已經有了組織，在那裏實行敬老運動了，有一天，他們看見一個小房間裏有十幾個小孩子在開會由一個十歲的做主席，他首先報告說，上週決議的口號清潔運動已實行了，現在再提議一個敬老運動，大家把本鄉神社及各家門口掃清潔，他們一致通過照着實行，這也是一點不花錢的，只要大家認眞努力去做，這種甘苦與共的精神，日本竟能夠由十歲左右的少年表現出來，實在令人佩服，由此可見沒有錢也可以做事的，現在日本能夠拿出全國的力量來推動大東亞戰爭着着勝利，這決不是偶然的，實由全國上下有組織有訓練，人人能夠爲社會爲國家而服務，才做得到，法國於戰敗之餘，正在努力於青年運動，貝當所提出的口號『爲服務而團結』，也是我們在新國民運動中所應該深切注意的。

學生諸君各位在學校裏都受過教育的訓練，今後進一步受新國民運動的訓練，各位，一方面要努力求知，一方面要努力力行，就力行說，最重要的，是要有服務的精神，有了服務的精神，纔能把所有的力量貢獻於國家，爲國家而服務，爲服務而團結，這樣有組織有紀律，合千萬的青年爲一體，纔能擔負起這大時代的使命，要知此次大東亞戰爭，是國家民族的自由平等，這是實際工作的重點，也是新國民運動的重點，總之，我們要認定努力的目標，我們要有堅定的信念，我們要刻苦耐勞勇猛精進，我們要和民衆打成一片，在民衆中間身體力行，做領導的工作，做推動的工作，一致起來，担當起興復中華保衞東亞的重大使命，最後，祝各位健康，前途光明。

孟買印人襲擊英警隊

△中央社二日里斯本電　據路透社孟買電稱：印度反英運動，至今仍未稍息，孟買麵粉廠印度工人手執刀棍，襲擊警官隊，警官隊乃開槍抵禦，致有工人八人受傷，又英印當局於二日發表對巴多那全市民處以一萬五千鎊之罰金。

杜白林愛爾蘭人反英
羣衆追悼被英處刑愛青年

△德國新聞社二日阿姆斯特丹電　杜白林大教堂今日爲星期三上午被英軍槍決之愛爾蘭人威廉姆斯舉行彌撒禮，當彌撒禮正在進行之際，當時公共團體一致撤旗，政府人員及當地市長均到場，據愛爾蘭通訊社稱，群衆結集大教堂外，全市乍愈聚愈多，警察竟無法加以驅散。

加達爾港法軍艦名單

△海通社三日巴黎電　據半官方面透露消息，加達爾港目前停泊法國軍艦之艦名如下，戰鬪艦『黎希留』號，巡洋艦『格羅爾』號，『光榮』號，『蒙卡姆』號，驅逐艦『幻想』號，『大膽』號，『惡怖』號，尚有潛艇八艘，五〇〇噸者三艘，其中三艘，潛艇給養船『佛恩』號，運信艦一隊，其中二艘，屬於殖民地艦隊，掃雷艦三艘，及巡邏艦三艘，巡洋艦『萊格斯』號係艦隊司令卡里納特中將之旗艦云。

阿拉明區展開空前激戰
雙方作殊死鬪陣地長達五十公里

△中央社二日里斯本電　埃及戰線在最近二月來，頗爲沉靜，雙方形成對峙狀態，其間德軍曾屢次進行補充，茲者突於埃阿拉明南方，復展開攻勢，進迫亞歷山大，現德軍與英軍間之戰鬪，沿埃阿拉明南方之陣地，長達五十公里，兩軍均有坦克車及轟炸機參加決鬪之故，全線戰況，尤以中央南部，最爲激烈，據路透社從軍記者報告該方面戰況稱，埃阿拉明地區之戰鬪，以南部地帶最激烈，兩軍均以坦克車飛機，在炎熱之陽光下，作殊死鬪，美國空軍亦曾參加作戰，猛攻德義軍陣地，德空軍以急降轟炸機不斷轟炸地上英軍坦克車群，及密集部隊，其戰鬪之壯烈堪稱埃及戰線空前所未有。

△海通社三日瑞典京城電　倫敦方面所接關於埃及前線之消息，仍甚稀少，開羅之英通訊員，以第八軍司令部對於戰局所持之緘默態度深致不滿，倫敦所知者爲，隆美爾元帥與埃阿拉明南方之德軍在進行中，但尚未決勝負，據英方報告稱，突破英地雷區之德軍已轉向北，開羅之報告則將此次戰事之發展與騎士橋之坦克車戰相比，但此次對英較爲不利，因距亞歷山大僅九十五公里耳，英通訊員認德軍或將廻避亞歷山大之防線，直向開羅與蘇彝士運河推進，泰晤士報軍事通訊員認前線距亞歷山大城過近，致使英將領難以發揮其戰略，標準晚報信此次德軍之攻勢，係欲在英美軍火未抵埃及前獲得一決定性之戰果云。

德情報處長談報紙任務

△哈瓦斯世界電訊社二日柏林電　德國情報處長施密特博士，乘現行歐戰三週年之便，向外國記者發表談話稱，『報紙之任務，乃在說明歷史事件，依其價值之大小，加以判斷，人民詢問現行歐戰之意義時，亦應予以解答，德國係爲德意志帝國及其同盟國之解放而奮鬪，並爲反對凡爾賽和約所加於吾人之束縛而奮鬪，此在日本則爲組織其生存圈而奮鬪，其餘各同盟國，則爲民族獨立及發展其文化而戰，以整個歐洲而言現行大戰，實爲謀求統一之大戰，此即我輩所負之主要任務』云。

阿根廷參院議長暫代總統職務

△海通社三日阿根廷京城電　阿根廷總統卡斯蒂洛於九月八日至二十三日期間赴玻利維亞邊境視察，其缺席期內總統之職務由參議院議長柯斯泰斯暫爲兼代。

大東亞省組織內容 日政府正在草擬中

（本報東京分社電話）大東亞省經一日閣議決定設立後，今正銳意籌備，本月內當可就緒，決於十月一日正式成立，至其人事，組織，所管事務之具體內容，今由政府斟酌有關各方之意見，正在草擬中，又前此所決定實行內外行政簡素化，其根本要旨爲戰時行政之簡素强化，此次設立該省，當然亦採納此項方針。大東亞省因辦理大東亞地域佔領地行政有關之事務，故在該省內將設所管部局，而大東亞建設審議會今後亦加保留，但興亞院會議似將自然取消，至於新設大東亞省大臣，因與今後該省運用有莫大關係，其人選現由東條首相愼重遴選云。

晧論　自由與不自由

汪主席在新國民運動暑期講習會的結業典禮中親臨致訓，曾提到關於自由的問題，並指出英美報紙常稱重慶爲自由的中國，重慶方面也自認爲自由的中國，反之，和平區域却被認爲是不自由的中國，這樣以鼓動人民爲自由而抗戰。其實『自由』不過是一個名詞，而人們却常爲這名詞去奮鬪去犧牲，至於這自由的實質是怎樣，則多不爲人所注意。也許人類是有盲從的天性，爲的崇拜這空洞的名詞，以致造成種種的錯誤。譬如個人的自由，是我們大家一致爭取的，而也是一般立憲國家的憲法所保障的。可是這種自由也並沒有絕對的性質，而是在國家的法律下，社會的習慣下，人群的互讓下，而後才有自由。至於國家的自由，則更爲國民以狂熱所擁護，請看今日的世界，那一個民族不是爲爭取自由解放，而作必死的鬪爭。然而國家的自由，又將如何而獲得實現，則決不是簡單的問題。在過去歐美的政治學說上，其對於國家的解釋，也未免過趨於極端。而認國家是最高的，無上的，同時其自由也是絕對無限制。這種絕對的國家自由主張，其結果遂使擁有強大兵力的帝國主義者，可以無限制發揮他們的自由，而一般弱小民族的自由，則均爲所犧牲。至於這被犧牲的弱小民族，雖也不斷作自由的爭取，可是實現的方法都是沒有解放，所謂民族自決，民族言，其所爭取的自由，也終於不能達到。而英美指重慶爲自由的中國，而重慶亦自認爲自由的中國，這都是欺人而且自欺的話，不過是悅耳的名詞的粉飾，而毫沒有實際的。蓋我們知道過去的中國自鴉片戰爭簽訂了不平等條約以後，就不是自由的，則今日重慶的自由，豈不是天外飛來的東西！我們在今日却應該承認，國家即是最高而無上的，而也不是孤立或單獨生存的，國家與國家之間，是有國際群共營生活，因爲國家與國家的關係，則國家自由也不是無限制的。只是適合世界的國家關係而建立，在過去並沒有適當的準繩，直至大東亞共榮圈的建立中，有所謂東方家族精神的理論發生，我們才有建立合理國家關係的基礎，而也就是各個國家獲得眞正自由的基礎。各弱小民族自由的獲得，實有待於東方家族精神普遍於國際之間。所以中華民族之自由的獲得，也唯有參加以東方家族精神爲基礎的東亞共榮圈之中而後可，否則不過是空談而已。因此重慶所稱的自由中國，其實爲何，也不難判明了。

重光大使招待中外記者 闡述大東亞省設置意義

△中央社三日南京電　日本重光大使於三日下午四時半，在官邸招待中外記者，對此次大東亞省之設置，與日本外交方針之不變，詳細闡述，略謂：關於日本外交方針上，決無若何變更，此已由外務大臣明確指出，大東亞省之設置，乃爲期待大東亞建設達到必成，故吾人應以全力，在此新機構下，以滅私奉公之決意，戮力完成大東亞戰爭。

美陸海空軍在倫敦列隊遊行

△德國新聞社二日阿姆斯特丹電　英國通訊社報告稱，倫敦居民今日第一次目見美國陸海空三軍分隊，在倫敦列隊遊行，繼遊行之後，倫敦市長在市政廳招待參加遊行之美兵三百名，並由美國李將軍及英外交大臣艾登致表演說。

直布羅陀英兵自相火併

△德國新聞社二日塞維爾電　據來自邊疆區消息，直布羅陀英國防軍之兵士，曾發生劇烈之爭論，當時甚至動用軍器，後經大批警察趕到，秩序始告恢復。

△德國新聞社二日阿爾傑西拉電　據來自直布羅陀之消息，直布羅陀蘇格蘭聯隊，原有音樂隊一隊，旋因缺乏樂師而解散，該聯隊現將所有樂器向衆求售。

日答訪特使起程前 分訪中國駐日大使

△中央社二日東京電　日政府此次發表特派三大使赴我國答訪，內中有田暨永井兩大使於昨日午前分別至我國駐東京大使館訪問徐良大使，關於答訪事宜有所商榷，（又訊）外務省定本月四日歡宴該答訪使節團一行，我駐日大使館，則定十一日爲一行設宴餞行。

東條首相讚美 泰首相私生活

△中央社三日東京電　此間東京日日新聞於七月卅一日曾刊泰國比本首相，與其夫人及幼公子在休息時之照片一幀，該照片頗足以顯示泰首相家庭之愉快，日東條首相見後，特親函比本首相，並附送該報一份，函中稱，東京日日新聞所載閣下與夫人家庭愉快之攝影，業已拜見深可喜悅，此種家庭愛，實可爲東亞根本理念之象徵云，該函係由日駐泰坪上大使轉交，茲據盤谷電，泰首相接函後，深感欣喜，其夫人現正起稿復函中，在此戎馬倥傯之際，兩首相於閒情逸致中，猶時々顯露其建設東亞之情誠，堪謂爲一大佳話云。

[illegible]

日本朝野籌備熱烈慶祝 滿洲建國十週紀念

△中央社三日東京電　九月十五日爲滿洲建國十週年紀念日，日本方面爲表示慶祝起見，除已由各界派遣慶祝使節赴滿洲國慶祝外，慶祝日程亦預定自九月十四日開始至十八日爲止，在此五日內，將展開各種慶祝，三日次官會議中曾由情報局奧村次官提出詳細說明，現預定十五日上午十時在高松宮殿下臨席下，假日比谷大音樂堂舉行滿洲建國十週年慶祝典禮，屆時慶祝會總裁東條首相，各國駐日大公使，朝鮮名士，各界代表等均將參加，正午滿洲駐日大使館假帝國飯店舉行午餐會，招待各有關方面，東條首相亦將以總裁名義廣播感想，十七日大本營陸軍報道部長谷萩大佐廣播演講，下午六時海軍軍樂隊舉行大遊行，其他各都市及旅外僑民亦將舉行各種慶祝，又滿洲國國寶展覽會，已自本月一日起在上野博物館開幕云。

西班牙在新世界中必將處於重要地位

△哈瓦斯世界電訊社二日馬德里電　此間ABC報，本日就現行歐戰三週年之機會，發表論文，略謂『在凡爾賽體系之灰燼中，已產生一新世界，西班牙在此新世界中，必將處於重要地位，世人對於吾人在道德及歷史上之價值，必須完全予以承認，此次驚天動地之悲劇，史不應忘懷，即係發生於我國境內，而第一次反共戰爭，亦在我國國境內，過去我國已遭受各種苦難，但吾人對於足以決定歐洲前途之大戰，仍不欲袖手旁觀，我國之「藍師」，志願兵作戰之英勇，益使吾人自傲』云。

肅清冀魯蒙疆渝共 日軍八月戰果

△同盟社三日北京電　華北日軍於三日發表八月中冀魯兩省及蒙疆方面之主要作戰狀況。華北日軍仍在進行肅清作戰，推進各項建設方策，同時不容蔣共兩軍在華北有覬覦之餘地，共軍經屢次作戰軍事上蠢動能力業已喪失，遂乘七七事變紀念日，青紗帳起之時，企圖以所謂政治攻勢，揭亂華北，對渝軍小規模之襲擊，因日方戒備森嚴，且出兵得時，故其企圖完全失敗。

△冀省方面——日軍對於據在滿洲國境山岳地帶建設抗日根據地之冀東共軍，自八月中旬起與關東軍協力進行徹底剿滅戰，已先後奏効。

△魯省方面——山東之蔣系于學忠軍，因內部紛歧，自趨滅亡之途，八月初旬因一百十一師師長常恩多病故，突又發生兵變，于學忠倉皇而遁，逃至一百十三師方面，日軍自八月中旬起，猛襲混亂不堪之山東蔣軍，總司令于學忠亦告受傷，並俘獲第一百十二師參謀以次之幹部多名，對其部屬予以致命之打擊。

△蒙疆方面——七月上旬迄今連續推進之京北肅清作戰，已剿滅京北共產軍之根據地，又七月下旬起發動之京北殲滅作戰，於八月下旬結束，又包頭地區肅清作戰，自開始以來，逐步推進，戰果頗佳。

美政府統制出差汽車

△德國新聞社二日阿姆斯特丹電　據來自紐約之報告，自九月一日起，美國政府統制所有汽車，除經有關當局准許者外，不准出差汽車作遊樂旅行之用。

美人巴保爾因間諜罪被監禁

△哈瓦斯世界電訊社二日紐約電　美國紐約法院判處美人巴保爾，以危害國家安全之間諜罪名，判處監禁三十年。

上海清鄉地區物資移動及搬出入規則

上海特務機關昨發表

△據同盟社訊，上海地區清鄉工作，其第一期工作已在中日兩當局密切協力之下，自本月一日起開始軍事行動，上海特務機關特於三日發表上海清鄉地域物資移動及搬出入規則，又該項規則與去年九月所公佈之總軍經理部揚子江下流和平地域物資移動規定並無抵觸，茲將規則錄誌如次：

第一 總則

第一條，本規則係因上海地區實施清鄉工作特訂定物資移動及搬出入之取締辦法。

第二條，爲防止清鄉地區重要生產物資之流失於敵資材之流出起見，將隔絕地帶（清鄉地區海岸線）之物資搬出入加以統制。

第三條，在小檢問所許可移動之物資，爲家用及農耕之物資（包括收穫物資在內），家用物資之標準數量如次：

棉布	三碼	蠟燭	六枝
棉紗	二英兩	蠟燭原料	二〇〇克
人造絲布	三碼	肥皂	半打（六塊）
毛織品	三碼	食用油	約五合（約合〇，一九八加侖）
毛絨	二英兩	米	約十市斤
香烟	一百枝（雪茄烟廿五支）	小麥麵粉	十市斤
火柴	小盒五盒	豆類	五升
砂糖	一斤	蛋	二十個
鹽	一斤	茶	一斤

備考：猪毛，猪腸，桐油，棉花，生絲，生絲屑，蠶繭等，不能作爲家用品。

本表以外之物資如作爲家用之標準，當隨時予以適宜規定之。

第四條，除家用及農耕以外之物資當通過隔絕物地帶時，若不經過大檢問所規定之檢查，不得通過。

第二 物資移動禁止與限制及申請手續

第五條，下列各項物資，爲絕對禁止移動品，民衆一概禁止將此等物資在隔絕地帶搬出搬入。

一，武器彈藥類，

二，火藥及其原材料，但國民政府硝磺局許可者不在禁止之列。

三，鴉片及麻藥

但國民政府戒烟局許可者不在禁止之列。

四，其他根據中日協議特定之絕對移動禁制品，

第六條，凡欲將揚子江下流和平地域物資移動取締暫行規定附表第一所規定第四號及第五號之物資，由清鄉地區（以下簡稱地區內）搬至上海地區者，須先向清鄉委員會上海分會領取『原產地證明書』，更經由『上海特務機關』經兩者連名承認後，再向登第七三三〇部隊經理部長領取規定之許可書，始得搬出，第四號第五號之物資如次：

第四號物資（係日方須確保之物資，作爲日軍之現地自給及國防上之必須物資）

1金屬（原料，非鐵金屬及其製品，銀幣等）2礦石類及燃煤，3米，麥，麵粉，豆類，4麻類及其製品，5，棉花（包括地脚棉及屑棉等）6，羊毛 7，皮革及毛皮 8，牛，猪，羊 9，烟葉。

第五號物資（向第三國輸出之物資）

1，桐油，2，猪毛，3，猪腸，4，薄荷，5，生絲，及生絲屑，6，蠶繭（包括繭屑），7，茶，8，蛋及蛋製品。

第七條，凡欲將揚子江下流和平地域物資移動取締暫行規定附表第一所規定第二號，第三號及第四號之物資，由上海地區搬入清鄉地區者，須先向清鄉委員會上海分會領取『實需證明書』，更經由上海特務機關，經兩者連名承認，再向登第七三三〇部隊經理部長領取規定之許可書，始得搬入，第二，三，四號之物資如次：

第二號物資（絕對禁止流往敵地之物資）

1，各種汽車及其零件。2，汽油及火油類，3，各種機械類。4，通信器械（包括零件）及電池，5，藥品（警察及工業用）及顏料，6，橡皮（包括舊橡皮）及橡皮製品，7，水泥，8，鹽，9，食用油，10，砂糖。

第三號物資（阻止流往敵地之在當地…第十…製制移動之物資，但爲欲獲得由敵地運入所需物資，則爲交換用物資）。

1，紗布及紗布製品，2，毛絨，毛織物及其製品，3，人造絲織物及其製品（包括原料），5，火柴，6，肥皂，7，紙類，8，紙烟。

第八條，欲將左列重要生產物資自清鄉地區內搬往上海以外之地區時，苟未經清鄉委員會上海分會許可，則一律禁止，（許可證式樣如附表第三）

計開

米，麥，棉花（包括地脚棉，棉屑，）棉布及其製品，鹽，蛋，豆類。

第九條，經登第七三三〇部隊經理部長許可後，輸入清鄉地區內之物資，欲再搬出時，亦應照前條辦理。

第十條，根據第六，七，八條，欲申請准許搬出入（包括輸出）時，須依照附表第一，二，三種式樣，提出簽名蓋章之聲請書正副三份，所要事項須一一填記清楚。

第十一條，依據第十條領得各種證明書者，須服從該證明書內載明之各項。

第十二條，領得之各種證明書，不得出賣或轉讓於他人。

第三 取締及罰則

第十三條，取締物資在地區內移動及通過隔絕地帶之搬出入，由日本軍及担任清鄉工作關係人員相互協力担任之，

第十四條，違反本規則者，依據『違反上海清鄉地區物資移動及搬出入取締規定之措置要領』處置之，但違反者爲係經海軍發現者，則依照海軍之取締規定處置之。

第十五條，本規定自昭和十七年（民國三十一年）九月一日起施行之。

經濟新聞

獲利散多脫手 舊債稍回低 華股跌風仍難戢止

昨日舊債暗市已稍見反動回低，乃因連漲三日後引起獲利散多脫手，故價見止漲轉疲，結果比前一致軟小一角至五角，計甲種收市爲四十二元四角，乙丙兩種俱四十一元，丁種卅七元二角，戊種卅八元七角，綜計成交一百五六十萬元。

種類	收盤	比上日
甲種	四二·四〇	降〇·一〇
乙種	四一·〇〇	降〇·一〇
丙種	四一·〇〇	降〇·一〇
丁種	三七·二〇	降〇·三〇
戊種	三八·七〇	降〇·二〇

華股續跌

昨日華股市況一致下游，自晨迄午稍回頭，百貨業以被限制，門售物價跌勢未艾，均降至九十元邊線，新亞以獲利多頭轉售不已，最後價爲四十四元半，中法亦一蹶不振，惟信誼與麗華獨見挺定，永安紡織則亦警落二三十元，計一千二百元內有售主，計中法藥房最高七十三元，最低七十二元，民誼藥廠六十二元半，內衣公司三十三元及三十二元，永安公司九十元及八十七元，新々公司九十二元及九十元，商務書館二百六十五元，中華書局一百六十二元半，世界書局一百十二元半，南洋煙草六十五元，大中華火柴一百九十二元半，閘北水電三十元〇七角五分，華商電氣二十八元。

名稱	成交價
金城銀行	二八五、〇〇
商務書館	二七〇、〇〇
中華書局	一五五、〇〇
世界書局	一一〇、〇〇
華商電氣	二八、〇〇
閘北水電	三〇、五〇
大生一廠	一七二、五〇
鴻興織廠	一九〇、〇〇
華豐製造	三〇〇、〇〇
永安公司	八七、五〇
新新公司	九二、五〇
中國國貨	九〇、〇〇
中國內衣	三三、五〇
中法藥房	七三、〇〇
新亞藥廠	四四、五〇
新亞科學	一九、五〇
新亞藥業	二一、五〇
大中華火柴	一九二、五〇
家庭工業	三七、五〇

本市日商銀行界領袖昨會邀請華股業鉅子鄭學詩俞明時等談話，對於華股發展頗爲關切，前途將有新貢獻，又聞華股同業對於公會組織能採納大衆意見深，企盼云。

飾金未更

昨日首飾金同市因南大新同行均仍掛二千一百元，收進減三百元左右，同業互做價由一千八百八十五元，降至一千八百六十元，收市一千八百七十五元，軋升二十五元有二十五元差度，交易清稀，紋銀十四元，同行互做十一元，銀幣每枚六元左右，

錢業 折息微高

錢業公會振息開高一分爲一角三分，新劃頭與現鈔爭掉。

雜糧 紅糧苞米銷活

昨日雜糧市況除豆餅平站外，其餘穀猶挺交易以紅糧苞米較活，計開崇明沙赤廿包價一百六十七元，蕪湖苞米一百四十包價一百十五元，荷蘭苞米一百包價一百廿一元，明光紅糧三車價一百十四元自出，又一百十六元半送到，利字豆餅五月份棧單五百張六十元。

人造絲 市勢頗有轉機

昨日人造絲市況跌勢稍定，市呈轉機之象，惟交易仍未見暢，計開一百廿號天橋有光小箱價爲六千七百元，又旭暉六千六百元，又銀鳥六千五百五十元，金環星六千五百六十五元，孔雀大箱六千五百八十元。

日用品 老牌陳貨萎疲

皂燭火柴市況，亦多軒輊，蓋以目下新牌及配貨供應不絕，老牌陳貨已屬無法開展，其中尤以火柴燭獨挺，今市固本皂二百九十元，黃祥茂一百十五元，白祥茂二百五廿五元，箭刀二百六十五元，美麗火柴二千五百元，鳳凰二百元，樹火二千一百元，船燭一百四十五元，鷹牌一百三十元。

國民政府清鄉委員會上海分會佈告 清佈字第三號

查本市自事變以還匪共滋擾陷人民於水火阻復興之大業政府爲肅清匪氛安定民生起見特有清鄉之舉惟匪共之中不乏有識之士或一時爲暴力所脅迫或一時爲邪說所惑以致誤入歧途莫由自拔政府深爲痛惜爰爲剴切佈告凡肯棄暗投明毅然來歸者決予寬其既往許以自新並可前往就近各軍政機關投誠若再執迷不悟非惟自棄於人民實亦不容於國法值茲清鄉開始力圖復興建設之際幸勿再事猶豫噬臍莫及其各幡然來歸共襄和建大業本主任有厚望焉此佈

中華民國卅十一年九月一日 主任 陳公博

上海特別市工務局招標通告 工字第三三五號

查本局修建閘北順徵路等溝渠工程一案茲定於九月十日上午十時在局當衆開標凡願參加投標者須有本市中登記執照之營造廠商可得參加投標可備投標保證金中儲券二百元及圖則費中儲券伍元在開標前一日以前至滬西白利南路本局第一科領取除投標保證金外圖則費概不發還特此通告

中華民國三十一年九月四日 局長 張恩麟

工部局布告第六〇七〇號 【爲零售物品應標明價目事】

爲布告事照得在公共租界內零售一切物品均應以標籤標明價目一層業經本局於本年六月三十日以第五九八四號布告公布在案標籤上之數字原定至少須大一，二英寸茲再規定是項數字應爲阿拉伯數字並應標明物品之實售價目零售商人不准用符號表示零售價格但爲其自身及（或）顧客之便利起見除必須用阿拉伯數字標明規定價外得再用他種數字標明合行特布告周知此布

西曆一九四二年九月三日 上海公共租界工部局

工部局布告第六〇七一號 【爲發給買米證辦事處暫停辦公日期事】

爲布告事照得自本年九月四日星期五至九月八日星期二止公共租界內發給買米證各辦事處一律暫停辦公合特布告周知此布

西曆一九四二年九月三日 上海公共租界工部局

工部局布告第六〇七二號 【爲本局公債暫停過戶登記事】

爲布告事照得本局第五六二四號第五九三五及第五九三六各號布告所刊布號碼業經抽中之一九四〇年及一九四一年本局公債券當於本年九月三十日起還本定自本年九月十六日起暫停過戶登記合特布告周知此布

西曆一九四二年九月三日 上海公共租界工部局

志鴻錢莊

專營匯款

寧波 莊橋 澥浦 團橋 洪塘 裘市 西經堂 河頭市

慈谿 半浦 大隱 獅山 蘆江 赭山 二六市 三七市

餘姚 丈亭 石步 官橋 祝渡 童家 上新橋 五馬橋

鎮海 小港 龍山 邱王 范市 莊市 駱駝橋 東埠頭

地址 河南路五〇五號錦興大廈二〇七室 電話 九七七三五

上天殯儀館

電話 22222 31111 59999 44444 05433 事務所 38444

經濟殯殮$400 包括汽車接屍壽器壽衣寄柩全年禮堂道士一切

瓦斯汽車 東接南市閘北虹口等區遺體 址康腦脫路延平路口一八一號

閘北湖州殯儀館

●交通便利●經濟實惠●壽器壽衣一應俱全●便利同鄉●凡同鄉來本館暫厝之靈柩冬季可由本館設法運回原籍●館址閘北中興路八二八號 辦事處貴州路二六三號湖屬六邑旅滬同鄉會 電話九八一三三，二轉

趙南石藥局

新新公司西首後面 電話購貨九五三三四

遺精早洩 腎病可畏

誤服壯陽劑則身體斷傷有促於死亡之危

誤服無效藥則病根日深有難於治療之險

欲求安全妥當根本治療惟有速服

趙南石 班龍補腎丸

完全國藥，當日見效，不效還洋 憑此廣告買一送一特製每瓶十元

本局發行班龍補腎丸專治腎虧精衰夢遺滑精陽痿早洩房事過度精竭少年誤傷發育不全神經衰弱腰痠暗疾諸虛百損等症無能見色流精子嗣艱難除之功起死回生之力特製每瓶十元當日見效藥到病除送一無效包退還洋購藥時認明南石肖影以免假冒 上海新新公司西首後面巡捕房隔壁第一家趙南石藥局發行・蘇州經理新蘇實業社

（包好疥瘡內服藥）

毒特靈

清血滅毒 萬妥萬當 皮膚百病 唯一靈藥

此藥內服專治各種疥瘡濕毒皮膚等症服後功效偉大藥力迅速保險斷根萬試萬靈永不復發每盒三元惟購藥時認明南石醫生肖影趙南石藥局出品有特別功效如誤購假冒害病傷家延誤病苦加增痛不小兒請用吃外搽石毒膏藥立新搽趙南石藥局後面公司新新石藥局電話三三四九蘇州經理新蘇實業社蘇前街新觀前街杭州經理太和藥房

調經補血丸 專治白帶 止痛止癢 靈如仙丹

此丸功效神奇無比主治久不受孕經水失調臨經腹痛乾血成癆赤白帶下治一切經病婦女各症無不效其最顯著者服藥後能使經期準確百病剷除種子易如反掌常服尤能駐顏不老今爲保全信用憑此廣告買一送一倘先吃一瓶無效可退藥還洋特製每瓶十元

包愈繡球瘋 立搽立愈

凡男子皮膚有乾癢常發，燥熱破皮，液流不止夜苦，成萬分眠痛，（專治腎囊）不一藥本靈，刻止病癢此好，盒包愈永不發，斷復萬試萬靈每盒五元料不加

花柳梅毒秘密自療 凡毒靈 服藥一盒打針一針

專治楊梅毒瘡白濁白帶赤帶 下疳橫痃從此解決保證無憂

外埠經售 杭州太和藥房 蘇州中美藥房 無錫中西藥房 松江同昌藥號 大團新萬利 周浦一張藥房 泗涇同昌藥號 泗涇太成寶號 崑山瑞華藥房 嘉興五洲藥房 楊涇保生堂 七寶太和堂 常州五洲藥房 平湖青浦商店 青浦靈新藥號 川沙泰寶號 松江復豐寶號 高橋華源號 大團萬泰寶號 黃渡徐和新號 嘉善時寶號

趙南石醫生親製 自監內服 藥凡功效 快過毒靈 梅毒打針 靈驗安善 紅腫專治男女 橫痃下疳小便 淋濁魚口痛 斷根各症柳 病除無不新 十元每盒到 局趙南石藥

天然治咳草 治咳靈藥 救肺病星 全滬煙店均售 認明南石商標以免假冒

當心腦溢血

海藻晶

肥人多中風，此是盡人皆知之事，體肥之人，如覺頭暈耳鳴，言語不清，手足麻木等，此乃腦血管已經破裂，但出血尚少，僅壓迫其一部分之神經，若不預防，早晚有大溢血之危險，迨至偶受刺激而大出血之時，突然昏倒，如火山爆裂，一發不可收拾，患中風症者，概不得救，幸而不死，亦必口眼歪斜，半身不遂。

預防中風，宜服佛慈藥廠出品之海藻晶，因海藻晶有軟化血管，減低血壓之特效，凡覺血壓過高，有中風之先兆者，服之可以預防。

佛慈藥廠備有水銀血壓機，歡迎各界檢查血壓，預防中風，藥房均售

法租界經售處： 霞飛路安生堂藥房

佛慈製藥廠發行

虹口經售處 和生堂藥房 四海大藥房 武昌路四四二號 電話四二六二九 東熙華德路四〇一號

中華聯合製片股份有限公司 擴大事業增資招股

九月七日起公開招股

招股簡章

第一條 本公司遵照公司法股份有限公司各條之規定組織之定名爲中華聯合製片股份有限公司

第二條 本公司以攝製電影及經營其他影業爲主要營業

第三條 本公司資本總額原定爲中儲法幣貳拾元正一次分爲十五萬股每股中儲法幣貳拾元正一次收足民國三十一年八月十六日股東會議決增募新股中儲法幣七百萬元正分爲三十五萬股每股中儲法幣貳拾元合計新舊資本總額共五十萬股中儲法幣壹千萬元正

第四條 凡認購新股者應於民國三十一年九月九日前將所認股份總額一次繳足之

第五條 本公司股息於繳款之翌日起算

第六條 本公司總管理處設於上海靜安寺路四五二號

第七條 本公司公告方法以通函及登載上海通行日報二種以上行之

第八條 本公司董事及監察人由股東會就股東中選出之

第九條 本公司股東每一股有一表決權及選舉權但一股東而有十一股以上者其十一股以上之股份數以每兩股爲一權奇數不滿一權者不計

第十條 本公司會計年度總結賬後所有利益除一切開支及折舊外應先提十分之一爲法定公積金次付優先股所得稅及股息八厘餘分爲一百份分派如下

一、股東紅利百份之五十按新舊股已繳金額比例分配之

二、董事監察人酬勞百份之二十

三、總經理以下職員花紅百份之三十

第十一條 凡認股者須在認股書填明股數數額並將第一次應繳股款於上開第四條所定期間內妥交本公司指定代收銀行由該銀行出具臨時收據俟換發正式公司新股股票

第十二條 本簡章如有未盡事宜依公司章程及公司法辦理之

贊助人（題名不拘次序）

[illegible]

續招新股 七百萬元 資本總額 一千萬元 六百萬元由舊股東及贊助人分別認足另向各界公開招募 一百萬元

全中國製片公司僅此一家！ 海內外發行路線全面展開！

公開招股辦法 （時期）九月七日至九月十日每日上午九時至下午三時（股額）五十萬股中儲法幣二十元共計中儲法幣一百萬元（繳款）以每二十五股（中儲法幣五百元）爲一單位認購若干單位均可隨意認股人於認股時應先將新認全部股款連同印鑑交本公司指定代收股款銀行由銀行掣給臨時收據爲憑

取得攝製特權！享有營業專利！ 歡迎電影觀衆投資！ 歡迎直接爲影片公司之股東

—代收股款銀行— 中國銀行 上海漢口路外灘 交通銀行 上海靜安寺路赫德路口 股務處 愛多亞路五〇五號

招考中國女子話務員

一，應招資格 爲中國初中畢業程度未婚者，年齡十七歲以上二十三歲以下 二，投考手續 須自繕履歷書（二張）畢業證書，照片（三張）（最近六月以內所攝之照片）三，試驗科目 作文（中文）地理，數學（算術代數），英文（中文英譯）及國語口試，適性及體格檢查 四，報名日期 自民國三十一年九月七日至民國三十一年九月九日（自上午九時至下午正時） 五，試驗日期 民國三十一年九月二十一日上午八時三十分起實行考試 六，地點 上海電話總局 上海北四川路士慶路角（電話六〇五〇〇號）

華中電氣通信股份有限公司

抑價聲中顧客如潮！

四大公司昨提早停業

各百貨公司劃價已普遍化

△本報特訊　先施，永安，大新，新新，麗華，國貨等百貨公司，遵令當局抑低物價，將各貨減低二三成不等，由一日起實行，一般民衆聞訊，莫不欣喜如狂，昨晨趕往購買，各公司開門後，即見顧客盈門，營業鼎盛，不久人數達數萬之多，爭先搶購各種物品，光顧者愈來愈多，店內秩序大亂，顧客亦失常態，如痴如狂，且相群集，有將物品擅自攜去者，至十一時三十分，各公司迫不得已，即行閉門，停止營業，工部局警察亦出動彈壓，一時混亂，始告終息，但各公司發出通告暫行休業，將門緊閉後，群衆仍佇立而待，至下午尚不散去，據永安公司辦事處職員談稱，本公司以五月底之平均市價爲標準，由一日起減低一切物品售價，大體平均減低一成之譜，惟其中亦有減低二成或二成五分者，今（三）晨開店前，許多顧客早在佇候，開門後一擁而進，即擊不安，經過約一小時後，顧客愈來愈多，擁擠至有水洩不通之概，當時情況，非本公司少數店員所能應付，至十一時三十分，本公司迫不得已，暫行休業，將門緊閉，在此混亂之中，本公司物品被竊取者，當屬不少，決俟整理後，即行開始營業，惟整理當至下午四時許始能完畢，（圖爲店門緊閉之國貨公司與其所貼之暫行休業告白。）

（又大通社云）本埠各關係當局發表物價新對策後，物價情形，即有良好影響，按照當局原來頒佈辦法，在本年五月二十六日以後，標價改用儲券者，新價格不得超過五月二十六日至二十八日間售幣平均之半，在五月二十六日以前，已用儲券標價者，則其後價格，非經關係當局核准，不得私自抬高，但昨日起實行之新措施，規定無論何種情形，何種商店，價格須一律以五月底售幣平均標價之半爲準則，昨日南京路各大百貨商店情形，如中國國貨公司，自早開門時起，門外即有千餘人，鵠候該店啓門，交通亦從受阻礙，卒以人數過擠，該公司提早於中午十一時二十五分打烊，一般相信，今日起各百貨公司因劃價已普遍化，當可恢復全日營業矣，上海經濟百貨商店，均經接得減低物價之通知，須依照華中統制物價委員會所定之規則，限定於三日內實施，各大百貨公司經理，昨日均謂彼等極願與統制物價委員會合作，彼等相信抑價之結果，將使彼等與公衆獲得同樣之利益，對於當局之將撤退各該店之監察人，及另組一最高權力機關，則表示同意。

此次被捕者之數，係捕房方面於今年中拘獲人數最多之一次，所有被捕者，均有優良之家境，且皆屬『上等』階級人物，故彼等親友前往捕房探視者，絡繹不絕，彼等將於今日院在被法審。

價目標籤數字　用阿拉伯號碼

工部局頒發布告第六〇七〇號略稱，在公共租界內另售之一切物品，應附價目標籤一事，業於本年六月卅日以第五九八四號布告公布在案，標籤上之數字，除經規定不得小於一吋二分外，務用阿拉伯號碼，以標明售價之實數，暗碼不准使用，爲另售店肆或其顧客之便利起見，標籤上得加其他種數字，但正式價目，應用阿拉伯數字標明。

防止自行車竊賊　取締當商收買

公共租界工部局，爲防止自行車竊賊起見，警告當店舊貨商及零售商人等，在公共租界內未經警察署之鑑定，不得收當或出售自行車，此項規定，該…云。

保安副司令盧英　視察清鄉區返滬

巡察詳情即將報告市長

本市保安副司令盧英，偕同秘書長蔡邱局長，偵緝隊長郭紹儀，及特務隊長譚張仲連，警長警等一行八十餘人，於本月一日出發，赴周浦，南匯，奉賢，北橋等清鄉區內，依次巡視，由當地各機關各團體，各學校代表，熱烈歡迎，各情已迭誌本報，茲悉盧副司令，曾在當地召集各清鄉區幹部人員，並分別訓話，指示工作機宜，闡明清鄉之意義，務期完成清鄉之任務，當多嘉慰次工作人員，終日辛勞，頗表滿意，又對清鄉區父老昆弟，爲增進團結精神，及深切認識清鄉之宗旨起見，乃講述，『人民須以自衛能力隨時隨地，協助清鄉工作人員，肅清匪犯，維持治安，俾能安居樂業』等語，各界聆訓，無不動容，聞盧副司令等，業已公畢於昨日返滬，擬將巡察經過，及清鄉區工作成績詳情，報告市長備案云。

有軌電車乘客　未能遵守規定

上海電車公司，自經日方軍管理以來，對公司業務銳意革新，故營業蒸蒸日上，該公司當局爲謀乘客便利及安全起見曾制定有軌電車之頭等車廂『前門上車，後門下車』之辦法，實行以來成績良好，惟最近有一般乘客均圖便利未能依照上述辦法乘車，致前後門均擁擠不堪，秩序紊亂，與以往乘車時之不良情形，初無二致，大部乘客咸希望大家能一致遵守規定，蓋行人方便即自己方便也。

撤僑名單尚未編成·

華北美僑十五名預定昨抵滬

英文大美晚報云，據日領署於昨晨宣佈，華北另一批美僑十五名，預定於昨日下午由大連抵滬，據其洩露，另有華北四百名美僑，聞得撤僑展緩之訊後，已中止來滬，日領署今仍未接得東京確定撤僑期之通告，故對於瑞士領署預計之約十天後可啓程之消息，亦未能加以證實，康說凡第號及淺間丸爲撤僑輪，據日領事方面稱，撤僑名單尚未編成，但據透露，二撤僑輪或於廿四日啓程，約有八百名原居本埠之美僑被撤。

社會瑣聞

△工部局頒發布告第六〇七一號略稱，本局設在界內各區之分發購米證辦事處，定於九月四日起至八日止，停止辦公。

△據工部局米糧管理會宣佈，關於無房捐票可資提呈之學校，醫院，寺院，教會，團體以及棚戶等之米票，亦已發給辦事，本星期各發給買米證辦事處，儘速辦理漏領米票者之補發，自下星期起，開始頒發十月份之買米證云。

△關於市區警察食米，由中糧直接配給，茲已順利解決，首批四五兩月食米，業已運滬，規定每人每月需二斗六升，市警察局，特設立警米組，負責分期轉發，該局爲防止流弊起見，特令各分局長，不得藉故扣留，關各分局警士，須簽時本人先行領得二斗六升云。

△市社會局度量衡檢定所，爲積極整頓市區度量衡起見，決先由檢定所，會同各公署號升斗著手，市糧食管理局特指派該局調查統計股主任，赴各該公署處，實地會同檢定所人員，前往各區著手，一體切實協同辦理云。

△司法行政部，近爲整頓囚犯口糧，特訂定劃一辦法通令施行在案，並以上海環境特殊，致地方法院看守所因糧購備不易，爰特咨請上海特別市政府轉飭市糧食管理局，自九月份起，應依照實數予以配給云。

婦女肚子痛　快貼妙香膏
妙香膏專貼婦女經前肚痛經來後肚痛產後肚痛懷胎肚痛受寒肚痛一切肚痛貼之除根永不再犯每貼四角上海江西路一四一號四馬路南首北京路天安堂電話九二三三四

反英美協會　招待新聞界

中華民族反英美協會，於昨（三）日中午十二時，假座福州路大西洋菜社，招待本市新聞界，被邀前往者，計到本報孫長虹，楊棣華，平報張夢熊，徐有棣，新中國報顏明田，沈健厂，沈綱，國民新聞王天方，沈延昌，芮信容，中華日報劉雪帆，顧世昌，中央社甘乃亮等友邦方面到上海每日新聞大振一夫，佐佐木等，情形頗爲熱烈，席間由該會總務處處長陳亞夫，及融和處處長李國華，相繼報告最近會務進展情形，並說明此次招待新聞界人士蒞臨賜教之意義，旋即由新聞界同人謝雪帆，王天方，張夢熊，大振一夫，孫長虹，秋等，盛明田，楊棣，徐有孚之意見，最後由陳亞夫致謝詞，至二時許始盡歡而散云。

封鎖線外民食　糧局擬定配給數量

糧食管理局，對於市區封鎖內各該區民食，業經先後實行計口授糧，至封鎖線外民食之供應，亦由市府，請咨請全國糧食管理委員會，按月撥給，藉資調整各該區民食之供應，該局依據各區人口數額，擬就配給計劃，及最低限度，配給數量，一併呈…云。

…迄今，經驗明患眞性霍亂者，已有五百起，惟天氣日轉秋涼後，復以兩租界注射第二次防疫針之努力，故霍亂病人業已少見，即其他時症病人，較諸往年亦已激減，故今年虎疫季節，已可安渡過云。

上海廣播電台　第一廣播節目

九月四日（星期五）

上午八、〇〇　開始　預告節目及進行曲唱片
八、〇五　唱片（中國音樂）
八、二五　健身體操
八、四五　報告新聞（國語）
九、〇〇　休息
一〇、三〇　報告新聞（英語）
一一、〇〇　家庭節目（關於毛織物的常識）
一一、三〇　唱片（中國音樂）
一一、五九　報時（國語）
下午一二、〇〇　唱片（西樂）
一、〇〇　報告新聞（英語）
一、三〇　唱片（輕音樂）
二、〇〇　唱片（中國音樂）
二、三〇　報告新聞（國語）
二、五〇　報告新聞（上海語）
三、一〇　報告新聞（廣東語）
三、三〇　經濟新聞（上海語）
四、〇〇　休息
五、五五　節目預告及開始唱片
六、〇〇　兒童節目（一、兒童新聞（國語）二、科學常識三、歌唱歌「明月之下」）
六、三〇　報告新聞（上海語）
六、四五　報告新聞（廣東語）
七、〇〇　新聞及通訊（國語）轉播東京
七、三〇　日語講座
八、〇〇　通俗演講（火葬和白葬）
八、三〇　彈詞（江南小曲）
九、〇〇　報告新聞（英、日）
九、三〇　大東亞廣播時間　轉播北京
一〇、〇〇　報告新聞（國語）轉播南京
一〇、〇〇　時事解說（國語）
一〇、一五　京劇（女子京劇）
一〇、二五　時事解說（國語）
一〇、五八　節目預告（國語）

被捕大批投機商　已釋放聽候傳審

被捕人數共四百五十二名

漢口路一一五號上海棉布市場經營黑市之四五二名投機商人，自於前日上午十時三十分被捕後，茲悉已於當晚九時，經捕房詢詰後，加以釋放，但彼等於近數日內，仍將被法院傳審，據捕房當局於昨晨指稱，此次被捕之人物及地點，均係本埠黑市投機之主力，故不得不加以滯禁，按該棉布交易所，於上週已獲得警告，但因其故態依然，以致捕房採取行動，在此批被捕往中央捕房之四五二名投機商人中，並無市場之主要人物，中央捕房人員忙於盤詰該批被捕者之底細，當晚九時後，則均已令其回家，但勒令彼等於必要時須隨傳隨到法院受審。

被捕共有四五二名　英文泰晤士報之，爲表示決心消滅投機及黑市活動起見，公共租界捕房於前晨十時三十分，在漢口路一一五號本埠最大之棉布交易所中，共捕獲投機商人計四五二名，據悉上星期中當局已警告該特殊交易所停止開市，但該所於一週中故態復萌，捕房爰採取最後之迅速手段應付，據記者向捕房方面探詢，據稱該批人犯之被捕，係爲依照前所頒佈之阻止黑市場活動之通告所規定者，該四五二名投機商人，於被捕後會受鉅鐵之…

盤詰費時　前日中央捕房，每一拘留所均告客滿，並逐一向彼等盤問，因人數過多，故直至夜晚，始告完畢，並被共同羈於囚車上，因車且有因人過多而不能容納之感。

太湖地區第二期清鄉

浙傅主席籌備十月一日開始

△中央社三日杭州電　太湖東南地區第一期清鄉工作，自開始以來，各項工作依照程序進行，定于本月終完了，第二期清鄉工作，業由清委會派傅主席籌備，定于十月一日開始，並于九月十六日，在嘉興地方，成立清委駐浙辦事處，令派傅主席兼任，以專責成，茲悉清委會委員兼駐嘉辦事處長汪曼雲氏，爲洽商清鄉事務，特於一日來杭，赴省府訪晤傅主席，對清鄉工作雙方交談甚詳，茲已公畢，於二日午車離杭返滬。

△中央社三日嘉興電　嘉善縣府暨所屬各機關及一區公所，因太湖東南二期清鄉工作開始在即，一切行政機構，均須加以調整，日內正趕辦結束，分別造具清冊，以備移交。

取締股票買賣規則

市府轉飭股票公會辦理

實業部爲期保障上海工商資金穩定企業前途計，特擬具取締上海股票暫行規則，呈奉行政院核准，咨請本市市政府查照轉飭辦理，現悉市府方面，已將有關各點，指飭各股票同業公會轉飭各公司遵章註冊（各銀行，銀號，信託公司同樣辦理）與紗織股票審查委員會以及存儲保證金，交割股票票款辦法等項，令飭社會局奉令後，即率同華商股票同業公會紗織華商公司股票審查委員會，該同業公會，定於本月一日起，限本市經營華商股票之公司，行號，於三日內向該會登記，申請入會，聞經核准入會者已有六十餘家，並定本月十日舉行成立大會云。

老閘區昨舉行　恐怖警戒演習

昨日上午十時零二分，本埠公共租界老閘區，舉行恐怖演習，所有與南京路交界之各橫馬路，如福建路，浙江路，雲南路，貴州路，廣西路，虞洽卿路等，均經封鎖，一時熱鬧之大馬路市聲，頓告岑寂，直至十時三十分，封鎖始告解除，而交通亦即行恢復云。

天氣入秋涼　時疫已減少

據記者向上海時疫醫院探悉，該院自七月一日起…

俄籍舞女鬧街

昨晚深夜十一時左右，南京路廣西路附近，忽有一衣服華麗年約三十餘歲之俄婦，手舞足蹈，大唱其歌調，引動路人圍觀者極衆，觀其態狀，類似瘋狂，又似酒醉，附近崗捕，正欲將其帶入捕房之時，旋有二青年俄人，排衆上前，將該俄…

法租界防空演習時　不再先行通知市民

凡聞空襲警報自動遮蔽燈光

法當局爲便該區域內一般市民，於防空演習或緊急空襲時，不致臨時慌促起見，特分別通知各保甲長，轉飭各戶市民，以後市民均須自動將燈光遮蔽，不使透露出外，茲據記者探悉，法租界各保甲長，均已於九月一日起，在各所屬之里弄間，張貼是項布告，俾所有居民週知，故凡聞空襲警報時，防空演習，並不再預先示知云。

好商的喪鐘！

投機家捉將官裏去

醒來吧、睡在投機夢裏的人們！

小雪

秋風裏，傳來兩個消息，當局決定物價管理的新政策，與三百餘名投機奸商的被捕，這是市民雙重的喜訊，奸商們並敲喪鐘！

『想不到高視闊步的投機家，竟有驅入囚車的一天！』市民得到這個意外的報道時，在感歎之餘，臉上常浮上一絲會心的微笑！可是還有一班漏網的僥倖者，却不免有些談虎色變起來！

過去，上海的投機份子，在一種畸形環境裏，眞可算是天之驕子，除了做紗布給赤外幣之外，還以囤積的手段來操縱着物品的市價，銀號錢莊便是正像現在的保險公司一樣，毘連地在四川路北京路一帶開設着，每天，每天，自朝至夕，做買賣的所謂投機家，比肩接踵的來往，使銀號錢莊的夥計，大有應接不暇之勢！這裏，暴富的與傾倒的兩種命運，正相對的爲着看他們的主人！

自從日軍進駐租界後，投機商們到底有所顧忌了，而且日當局爲謀整個上海市民的生活安定起見，會予投機家們忠實的勸告，嚴格的取止，所以市場上瘋狂的『賭徒』便漸々的斂跡，交易的狀況亦向正軌前行，可是這那裡是吃大了胃口的投機商人所能耐的？

『江山可改，本性難易』有亦成鉅的『路』還不去走嗎於是大批泯不畏法的奸商便走上了歧途，他們一面表示絕跡市場，但是一面却玩着狡兎三窟的把戲，先有『走廊』交易，繼而同和古里的一幕，結果居然經之營之的在漢口路江西路某大廈，大膽的組織小市場起見，地點是近在中央警察署，他們的膽大妄爲可以想見一斑了！

投機奸商既然有這一個好去處，他們必然的要重打起操縱市面的舊鑼鼓，法幣的源源而來，正可使他們從夢中笑醒，所以難怪歌場舞榭滿是一擲千金的闊客原來還不是這班人玩的把戲！

中央警察署人員的精明幹練，使我們欽佩，他們以迅雷不及掩耳的手段，迅速的破獲近在咫尺之間的非法市場這時候投機家們正在興高彩烈的做得津津有味，那知道飛將軍從天而降，一個々垂頭喪氣的被驅上預停的大囚車，捉將官裡去了，他們的面色雖看得惹人又憐可笑！這在出娘胎第一次受的恥辱，還不是自招而來！

記者在細雨濛濛中，擬走訪中央警察署蔣探長可是因他公出，未能獲見，便在漢口路江西路某大廈四週作一簡單的巡禮，睹見舊日車水馬龍的景像一變而爲沉寂淒涼了，作爲犯罪根據地的一所舊洋房因官所加以封鎖，益顯出牠的苦悶，近段的市民還談着昨日逮捕一刹那的逼眞情景，他們一致的意見是『在犯罪中冒險，總有受苦的一天，』是的，這一種估惡不悛的奸商，是誰也不願給予絲毫同情的。

醒醒吧！睡在投機夢裡的人們，請你們跑出象牙之塔，走上十字街頭，瞧瞧現實吧，你們的殷鑑是在目前啊！

上海廣播電台　呼號XGOI

御前ニ爲ヨト云フノニ
何故爲ナイノ（カ）
御前ニ來イト云フノニ
何故直グ來ナイノ（カ）
御前ハ何故人ヲ殴ッタノカ
御前ハ何故人ニ惡口ヲ云フタノカ

分類廣告

券　憑券附五元贈男子房中秘訣歡合論一巨冊無窮之歡樂婦女貞淫看破法每冊贈元兩性秘圖一百幅拾二元神秘性具每部給陸元寄上海虞洽卿路遠東飯店對過九五弄六號華英公司

出同業　專門收買　鎳幣　古今郵票　稀少古幣　震饒路五七六巴黎大戲院西首華花店內青年郵幣社電話八二一五八　最高價

遺失圖章聲明　今遺失鼎昌號字石章一個又倪金奎印章字四方石章一個自登報日起倘或發現概不生效特此聲明　周浦鼎昌行倪金奎啓

遺失聲明　茲遺失第四區第九保第十甲第九三四〇市民證　黃芙慶啓　聲明作廢

遺失市民證　茲遺失海軍警備地區第四區第二十保第五甲第八戶之二市民證一紙除呈請補發外特此聲明作廢　王阿二啓

遺失聲明　茲遺失本號橡皮圖形印章一顆今後如有發現作廢特此登報聲明　大行啓

西門大戲院啓事　本院前由方祥惠君承租茲因合同期滿租期內之人欠欠人向由方祥惠君自擔對於方祥惠君承接日後營業之盈虧永與方祥惠無涉本院公推方奇香登報聲明

陳和氏緊要啓事　…

聘請數學教員　茲需高中數學教員一位能請大學畢業證書履歷書…華中鑛業股份有限公司

贈　憑券附二元贈兩性照片冊二張小說一部…照一套上海交通路好運道書局（函購加四角）

包醫疥瘡　不論乾疥濕疥或痛或癢輕症五元…華格臬路29公大藥行

中美藥棉紗布廠　本廠監製之各種藥棉紗布…北成都路九八八弄十四號　電話三七五六四　製造廠寶山路四七弄A一號

立愈瘋濕筋骨疼痛　…

專醫腎虧　虛癆陽萎　早洩遺精　…

二天全好　濕毒救星　化清血針更靈　…

青年福音・腎病專家・發明新醫術　運氣呼吸　不用服藥　固我腎關還我青春

敬謝治愈　腎虧遺精　手淫新傷　陽萎早洩　房事無能

林鶴山人佛學良醫　病災救星・果然有道

愈後付費　一律十元　花柳

專治花柳

你說什麼　立愈聰耳　耳聾丸　健腦清耳神效　購服保爾除根　發行所…電話九〇七四七

平湖　嚴針灸　柏風　瘋科

專治花柳　包醫　梅毒　藥費念元

包治出立保單　地址…保安堂

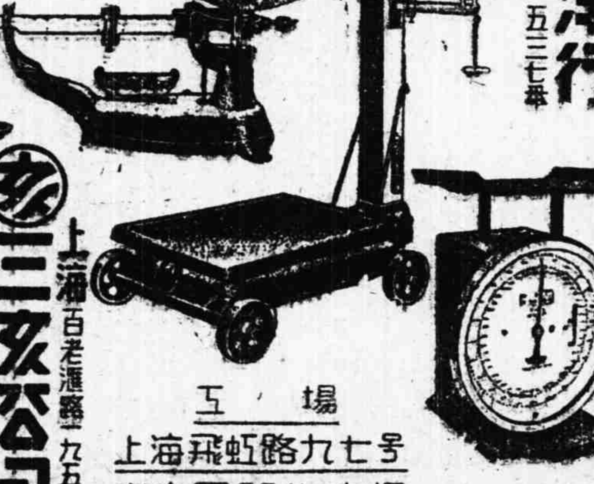

三亥洋行　南京太平路三三三號　電話二二五三七番
在庫豐富　價格低廉　正確堅牢　迅速叮嚀
度量衡器計量器（日本標準規格）製造・修復・販賣
三亥公司　上海百老滙路一九五號　電話（四）六三三〇四
工場　上海飛虹路九七號　南京下關生泰恒

華興商業銀行　總行上海　分行　南京　蘇州　杭州　蚌埠　無錫　鎮江　蕪湖

知法犯法的巡捕敗類

絜水

這裡，先請讀者讀一段各報不見的新聞，事實是發生在八月卅一日晚上的。

『前日午夜十二時左右法租界霞飛路汶林路附近，有華捕六九六號（名徐少林，江北人，年四十六歲）及四四八號，法捕第四〇號，俄捕第一一四號等四名，巡邏經過該處。遇一乘坐人力車之老嫗，該嫗手持報紙包裹之現鈔一大包，當由四捕將嫗攔住搜檢，迨啟視紙包，內中係疊疊現鈔，（內計每紙一百元者三萬元，此外一元鈔十元鈔共合爲六千元，兩共三萬六千元）各捕上前訊問是項鉅額現鈔來源。經該氏告以伊係與某甲入合股開設火柴公司，是款由公司中取來，擬以攜往何處。嫗又告以擬帶至巨潑來斯路家中云云。不料其時該六九六號華捕徐少林，竟見財起意，心懷叵測。並對嫗稱：值茲深夜，汝係女流，單獨攜帶如許現款，危險孰甚？曷不叫由吾輩送汝歸家，惟汝應以何法酬謝，其言詞間，公然向索保護費模樣。該嫗亦頗慷慨，立允給與若輩二千元，作爲送歸酬勞，言訖，即出款付之，旋偕行未久，因四四八號華捕與一一四號俄捕，四〇號法捕等均將交差。該六九六號華捕又自告奮勇，着其他三捕各自先歸，可委其一人護送。不料六九六號華捕徐少林，早已胸有成竹，迨其他三捕走後，彼即盡攫該嫗之三萬四千元，倉皇遁走。徐捕捨得鉅款後，立奔返捕房，僞稱腹痛告假，即將號衣與槍械等公物繳下，其時即已易衣便服，挾款遁逸。直至日前（九月一日）始經失主據情投報法捕房，請求偵緝。捕房據報，立遣探捕偵查屬實，一面先將在場得賄之一一四號俄捕，四〇號法捕，四四八號華捕等三人，加以扣押，一面偵緝逸去之六九六號。嗣於昨午，僅拘獲徐少林之胞弟一名，法警務處對是案異常重視。因若輩身爲公務人員，居然知法犯法，實屬可惡已極。故出動合班幹探，嚴緝逸捕，直至昨日午夜十一前許，已在公共租界天潼路一平房內，將本案逸犯六九六號緝獲矣。當場並抄出一大部份贓款，刻正在法捕房偵訊中云云。』

無論是誰，讀了這段新聞以後，儘管各人有不同的見解和感想，但是對於敗類巡捕的罪行，終是認爲『不可恕』的吧？筆者寫到這裡，不禁又想起一個月前，也曾有類似的事件發生過。而且地點又湊巧發生在法租界不過事實的經過有些像上海切口所謂『黑吃黑』的作風了。現在把那一段不見的新聞，摘錄下來。那事體是發生在本年七月八日的。

『愛文義路一四四號中西牙料公司，係皖人吳漢豐所設，在七月八日天明時，被匪徒郭兆東（十八歲，平湖人）乘隙竊取軍票一千五百元，日幣一千元，中儲券四千五百元，及舊幣二千元，與角票五百元，共合中儲鈔一萬八千元，用報紙包裹携帶逃出，擬往南車站搭火車往杭州。乃郭行經法租界金神父路，被福煦路捕房七五二號華捕楊銀庭（卅八歲，揚州人）及七四九號華兩華捕查見，見郭行蹤可疑，上前搜查，詢知前情，兩捕即起壞念，並不將郭帶往捕房，而將郭紙包內鈔票，提出一萬四千元吞沒，由兩捕分肥，以四千元交還與郭兆東，縱令他去，乃郭携款仍赴南站，乘車往杭寓於西湖旅社，暢遊西湖景色，逍遙自在。現由事主訪悉，報捕派探赴杭，將郭拘獲，僅抄出餘款八百餘元，提滬訊悉前情，通知法捕房將七五二號華捕扣留，往其家抄出贓款飾物約五千餘元，惟七四九號華捕聞風逃逸，現郭由公共租界捕房辦理外，七五二號華捕由法捕房加以收押，候拘七四九號到案併究。』

這兩段新聞，唯一顯著的焦點便是犯了人情與法律兩無可恕的『知法犯法』。關於這兩件已經發覺事實的經過，也已很顯明地展開在我們眼前，似乎也不需要再加以多所論述了。不過近半年多來，上海已經發現有一種新的趨向，那便是當局者對於全體市民有福利的措施，會不惜運用最大的努力，毅然決然地做去，如果要舉例的話，那末，譬如計口授糧，抑平物價，取締投機，制止二房東過份的搾取，完成普遍的防疫運動等等這許多措施，在過去上海的市政史上，都沒有展開過同樣性質的行動，這些固無疑地都值得市民們的極大稱頌。但是若使聯想到上面所發生的類似案件所予市民們的不良印象，大家都也必定期望當局用同樣堅決的手腕，執行嚴密的措施因爲老實說，像這種『知法犯法』的類似勾當，在上海已成爲一種根深蒂固的陋習，是一件公開的秘密。筆者這個呼籲，敢說可以代表數百萬上海市民的一種呼籲。

我們呼籲賢明的當局，貫澈造福社會，造福民衆的政策，對於各該犯法的巡捕等，施以嚴刑外，還須研究根絕以後發生同樣事件的可能，正該有更縝密的規劃，那才是數百萬民衆所企望的善政呢！

抑平物價聲中

顧家

薛小姐出外買東西，總要約好兩三個伴侶，一同上街。這是她的經驗，據說有很多的便利之處。若是孤單的一個人，走在路上，既然感到寂寞，挑揀貨物的時候，又沒有商量。所以要人相伴，她寧願牽繼天再買，懶得獨自出門。

昨天午飯後，她又到對門去找黃家的少奶奶。

『下半天有空嗎，我們到南京路上去走走！』

黃少奶奶是她的伴伙，聽見往南京路上去走走，就知道她要光顧幾家大公司了。

『四大公司減價，這真是一個好機會！』在物價不斷地高漲聲中，減價真是出乎意料的事。

『是的，全部貨品都減了價哩！』

黃少奶奶決定去瞧瞧，兩人便修飾了一番，並帶了幾百塊錢，想去買幾件衣料和零星的用品。

今天似乎更擁擠了一些，行人熙熙攘攘的南京路，盤旋在四大公司旁的人尤多，櫥窗前，站着無數的人，都以異樣的眼光，呆呆地瞧着。

她們走進了××公司，首先投入眼簾的，是糖果部，知道價錢果然是抑低了，上星期還賣十元一磅的奶司餅干，如今只售八元了。

她們正向衣料部走去，忽然黃少奶奶被陳列手帕的櫃台吸引着了，凝視了半天，這一種，那一種也比較着，好容易才揀到了一種：

『九塊半錢一方，式樣倒不錯，還不算貴』！她自言自語道。

薛小姐的意見也和她相同，決定合買半打，可是等了半天，還沒有職員過來。

生意真好，觀客至少要比職員多好幾倍，真是應接不暇，站在櫃台邊的人『喂，喂！』地招呼他們和她們，都想早些將東西買到手。

一位老先生也陪了他的老太太來參觀，看見這種熱鬧的情形，不禁大發起牢騷來。

『公司減低物價是長期的，又不是限定一月半月，買東西的日子多呢，何必搶着買呢！』

『好像是不要錢的！』那位老太太說。

聽到這番話，好幾個摩登女郎都轉過頭來，向他們白眼。

她們兩人費了一刻鐘的時間，才將手帕買到。又走向化妝品部去。

薛小姐忽然遇到了她的同學金小姐。

『也來買東西？』

『是啊，我昨天來遲了，五點鐘便打了烊，什麼東西都沒有買！聽說幾家公司減低定價都是被迫的，將這批貨物賣完了，就告缺貨，便宜的東西，再不到了！』

『那里來的話！』薛小姐暗自好笑，『無怪大家要搶着買東西了！』可是她也不欲辯駁，略略寒暄了幾句，就道別了，因爲都要趕緊去買東西。

顧客們買了東西，還紛紛地在研究價錢，究竟是否公道，有的人說：『上海人都是這樣的習氣，愛買大公司的東西，其實同樣的東西，放在這里，要比小百貨商店貴得多，減低也不見得如何便宜！』

薛小姐和黃少奶奶聽了這席話，似乎也覺有理，薛小姐說：

『不必要的東西，還是省省吧，貪圖一點小便宜，花掉幾百隻洋仍然買不多少。』

她們祇得快快地回家去了！

孽海花

曹涵美畫 曾孟樸：長篇遺著

第二二七圖 他的性情、是易感的、唯美的、所以他常弄的獵物、金銀倒不多、就取了些書畫、雕刻、明珠、明珠是他的特好、有一顆最珍貴的、足有龍眼般大、走盤不定、就叫做龍眼走盤珠、他生了兩個女兒、一個最小的兒子、大女兒叫彩鳳、嫁給本縣的馮秀才、二女兒就是雲鳳、兒子還小、小名寶哥、三個人裏頭、雲鳳生得最美麗、最伶俐、他也最愛雲鳳。他常說他家裏有兩樣寶貝、一樣是走盤珠、常擎在掌裏讀賞、認牠是美的結晶、一樣是雲鳳、常抱在膝上撫摩、認她是美的表現。

印度獨立運動領袖 甘地自叙傳

馬思南譯

第二章 在公立中學

從墮落窟中脫逃

這同一個同學曾經引誘我幾乎做了一件離叛我妻子的勾當。我的朋友一天把我帶到一家妓院中去。他把所有應付的門檻都告訴我聽。一切都在事前準備好了。而且賬單也付清了。我便跌進了那個墮落的銷金窟裏，但是慈悲無量的神明保佑我使我克制自己，我在那個罪淵中突然變成了盲子和啞子，我沒有實現我的朋友的期望而急忙逃出來，好像有人在罵我是一個銀樣蠟鎗頭的傢伙，我羞得入地無門地溜走了。

但是，從那時起，我經常感謝搭救我的神明。我記得在我的生活史上一共還有過四次相彷彿的事件，而差不多都是靠了我的好運道或不如說是我的個人的自制力幫助着我沒有跌倒，根據嚴格的道德學觀察起來，這幾件事故都應視爲已犯了過失一樣；因爲肉慾的順從是和行爲具有同等的重要性。但是，照一般的情形說來，一個人沒有在生理上犯罪的是可以認爲已經解脫了的。我認爲我已脫離了罪惡便是根據這一種的意見。

在有些行爲中，如果能夠逃避的情景那是一種意外的僥倖，無論是已經逃避了或者伺候着的都能算是善事一個人，每到他回到神智清醒時，便應該感謝神明，這一種脫逃是出於神明的仁愛賜予。因爲我們知道人類是最容易受到那些不易抵抗的誘惑，一不經意，便要跌入陷阱，同時我們也知道在間不容髮的一刹那間神明也會賦給人類以一種力量而把他挽救起來。這一切的經過是怎樣發展的呢？人類的意志到了那一點是可以自主的？而到了那一點他會變成環境的玩弄？到了什麼場合他是被搬上了舞台？一切都是神秘得無法加以分析的。

但是，往下去：這一切並沒有完全暴露我的朋友的危險友誼。因爲在我沒有張開眼睛看清楚在我意外發見的種種過失以前，我還要嘗飲着許多杯的苦爵哩。那都是從來的事情，暫且按下不提。

【26】

印像紙類 乾片 軟片 新貨已到 即日發售 井澤寫眞材料店 北四川路四八〇號 電話四三六一八

防空群中必要品 工商牌電器變光手電筒 一次配電發二次白光 配三節電得五節電力 要照射遠距離目標可使之特別明亮 要遮蔽自己燈光可使之光度紅暗 最新出品 特准專利 NO. 720 工商電器廠出品 上海廈門路六十弄八號 電話九三五八七 電話購貨 立即送上

東新橋街逍遙池對面直達南市民國路露香園路轉角 鐵門隣近 綠寶茶室 遊樂勝地◉消閒佳境 中西茶點 新奇娛樂 招待週到 免費接送 日夜營業 南市電話（〇二）七〇三四九 租界電話請撥 九三三九九 八四〇〇〇

華民飯店 全部整飾 一煥然新 冷氣風 日夜營業 特別間 裝璜富麗堂皇 奉送西菜冷飲 身入其境 樂趣無窮 電話：馬車・三輪車免費接送（二〇）七〇二一九（租界）八二五二二 八二五二三 地址：南市民國路方浜路（陳英士塔旁）

永安俱樂部 高尚娛樂 日夜營業 招待週到 免費接送 電話（租界）九〇〇〇八 八一二二一 九〇二五（南市）〔〇二〕七〇六三〇 七〇五四一 南市露香園路四十七號

南市 南陽橋方浜路恒安坊 大生飯店 高尚娛樂 通宵營業 敬備 應時 佳餚 精美 西點 馬車 包車 免費 接送 南市電話（〇二）七〇四三八

私立惠生高級助產職業學校開學通告 及續招新生 插班生 本校定九月五日開學 十五日正式上課 新舊學生務須準時到校註冊 幸勿遲誤 又各級尚有餘額 續招新生及插班生 章程函索 校址：上海愛文義路一三〇號

青年會職業夜校招生 一次班 男女兼收 招收初級高級專修科 選修科 新生 程度相當插班生 報名 即日起繳報名費一元 證件免予早繳 考期 九月四日下午七時起 開學 九月七日 簡章 函索或面取 地址 四川路五九九號

政府註冊 花柳專科 白濁 馬烈醫師 本醫師設診多年，專門學識與專科經驗，爲病家忠實服務。備有現代最新式治療儀器，採用高尚科學治療，以白濁一症而論，無論內服注射，概用歐美名藥，出品至多，效力迅速，各症均能限日斷根，一般低價號召者不可同日而語 包醫斷根 全日應診 星期不停 檢驗淋毒 五十圓 地址 浙江路六馬路口 廣濟醫院

老西門中華路口 西園飯店 新闢 夜花園 開放 消閒佳境★避暑勝地 特別間 富麗堂皇★供應週到 五斯汽車 馬車包車 歡迎嘉賓 免費接送 美點佳餚 應有盡有 高尚娛樂 日夜營業 電話（租界）九二二一四 九八四二二 八八六六四 八一三七四 （南市）（〇二）七〇四七五

南市 民國路同慶街卅七號 同慶飯店 高尚娛樂 通宵營業 敬備 應時 佳餚 精美 西點 馬車 包車 免費 接送 電話（租界）九〇三九 九二五九 ... （南市）（〇二）七〇四〇九

美琪 二時半 九時一刻 八時一刻 周曼華 領銜廿大明星 春 巴金原著「家」之續集 文藝巨片 大家庭醜惡！舊禮教危險。

大光明 二時半 五時一刻 八時一刻 勞萊哈台 滑稽鉅片 兒戲兵 捐木槍 戲法變 演射人 擊肉靶 星期日起登台 新郎萬德山 花團

南京 二時半 五時一刻 八時一刻 泰羅 鮑華 領銜五彩文藝鉅片 碧血黃沙 勾魂 靈魂鮮血傳奇 榮譽 媚眼 星期日一獻映 飛來艷福

國泰 二時半 五時一刻 八時一刻 凱絲琳 赫本 馬旭勃 叛逆的女性 掙脫禮教桎梏 爭取女性自由 星期日一獻映 私人秘書

大華 二時半 五時一刻 八時一刻 泰山 瑪琳 約翰韋斯穆勒 麗莎文 泰山出險 森林 樹落山 泰山吼叫 虎豹！劍！嘉 心驚膽顫 力大無窮

浙江 今天開映三場 三時一刻 五時半 八時一刻 新價一元 二元 三角 主演 張史萊 勃史丹克 巨片 英雄會群 戰史偉大 下午二時起各場售券

萬國 東熙華德路近匯山路 今天三場 三時 七時 九時 正刻 一元 二角 五角 四角 樓上 樓下 幼童 周曼華 呂玉堃 主演 金粉世家 （下集） 黑暗家庭崩潰 後天開映 李三娘

福佑 福佑路中 二時半 五時半 九時 三角 六角 韓蘭根 殷秀岑 （一拿一好）（搭擋手戲） 上海淘金記 笑出眼淚 來阿拉 勿曾阿囡

如口中華 四川路大德里對面 今天三場 三時 七時 九時 唐槐秋 張翼 慕容婉兒 孔夫子 下期 紅淚影

南市中華 中華路方浜路口 二時 四時一刻 六時一刻 八時半 王熙春 黃河 主演 梅花落 父母骨肉至情 流露 處世不由 哀怨 五日開映 下集梅花落

滬西中華 滬西曹家渡五角場 今天三場 二時 四時 八時半 一刻 祇有今天 袁美雲 王引 三大劫 三〇三 案 〈明天開映〉 標準夫人

新都 康腦脫路小沙渡路 今天三場 二時 三時 八時 座價八角 兒童五角 李綺年 楊志卿 主演 艷麗妙趣巨片 賊美人 熱烘烘 軟綿綿 風流美人 計騙珠寶 下期開映 恭喜發財

滬東 平涼路小菜場對面 時間 三時 七時 九時 價 一元 座 一元 幼童 五角 李麗華 嚴化 主演 花月良宵 切切良宵花 現一洞房 月下花前 嬌娘失金 娘嬌時失 金獅吼 東多磨 意綿綿 好事偏

中央運動場 回力球 今午五時半 起賽十盤 香檳九月廿七日開彩

滬光 今天 日夜映四場 二時 四時半 六時半 八時半 （起） 請先購票 就電影 藝術立場鄭重推薦： 新秋巨片之選 堪稱無上傑作 並蒂蓮 導演 屠光啓 愛河起巨波 欲 竊案滿佈疑雲 中華聯合製片公司出品・中華電影公司發行 顧蘭君 顧也魯 嚴俊 賀賓 倉隱秋 中華聯合製片股份有限公司 擴充事業增資招股

大上海 電話九三三二二 二時 五時半 九時一刻 八時半 周曼華 舒適 白天使 明天 日四場 牡丹花下 陳雲裳 顧也魯 演

新光 電話九四五九〇 今天三場 二時半 五時一刻 八時半 袁美雲 高占非 主演 恨不相逢未嫁時 星期日 加映早場

國聯 電話九六二六一 今天三場 二時半 五時半 八時半 大海戰 擊滅英美 海陸空戰 星期日 加映早場 驚險！緊張！偉大！

百老匯 提籃橋匯山路 今天二場 二時 八時半 周曼華 白雲 主演 紅杏出牆記 更改時間 上下集 特別注意 二十大本一次映完 全是恨怨酸苦莫辨

嘉興 東嘉興路湯恩路 新鐘 三時 七時 九時 （星期四場） 中國真實荒棺行屍 殭屍復仇記 卡洛夫 李姜明 恐怖巨片 主演 魂成形遺 有報有仇 極度恐怖 恐怖駭人

蓬萊 南市蓬萊市場旁 今天四場 二時 四時一刻 六時一刻 八時半 儲鈔八角 兒童六角 白虹 慕容婉兒 主演 三湖花 明天開映 天老地荒

泰山 北河南路寶山路口 今天開映三場 三時 七時 九時 儲鈔一元 兒童五角 周曼華 徐風 主演 夫婦之道 情場閃電戰 小姐須知 青年必看 愛河求生 〈下期開映〉 賊美人

民華 東熙華德路源昌路 女子越劇 領導特請 尹樹春 姚月花 日戲 後本 徐志鑑 夜戲 大團圓 龍鳳花

先施樂園 有聲電影場 女人心 李綺年 主演 平劇團 文武京戲 兄弟 （日戲） 桑園會 玉堂春 打沖山 鳳凰緣 珠簾寨 丑表功 罵金殿 宇宙鋒 伏子都 張紅玉領導 歌舞團 愛司 今日起假本場 第四公映 新卓絕不同凡響 大偉節目

長春 樂園 長揚大班 維揚 丁小樓 潘慧琴 筱玉珍 許桂芬 日戲 全本 五鼠 夜戲 紅興女 唐顏女 有聲電影 國華出品 慕容婉兒 主演 巨片 黑夜孤魂

大新 遊樂場 大京班 （日）牧羊卷 嫦娥奔月 林沖夜奔 （夜）奇俠白眉 毛徐良

小廣寒 地址：四馬路大新街 電話定座 九一三八六 今夜秋涼公演 鐵鋼正髯銷登 嗓喉宗生假台 蔣慕萍 姜如秋 花衣 洪英 連良 日花 筱雲 麗 芳 花 曹 芳 宇宙鋒 打鼓 罵曹 寶蓮燈 捉放 斬經堂 双拾金 索

振興舞臺 大連灣路東首 倍開爾路 目價 二元 三元 五元 正式上演 本台除原班名角外 重金禮聘 馬秀蓉 南北名花 今天 日戲二時開鑼 双搖 唐 江宋 田 花 将 上天 台 錯 今夜八時開鑼 秋湖 宇宙 曹 操 潤 南 全部 貂蟬 風 王

共舞臺 科學佈景 又一發明 （汪洋大海） 放足資本 動足腦筋 今夜正式獻演 宏碧緣中大亨選準人部本年台 精彩大節目 桃花塢 四望亭 鮑家莊 三鎮堂 雙提 賣藝 打猴 全武 試 演 花家寨 花蝴 打刮刮叫 宏碧緣 趙如泉 老牌 鮑自安

大舞臺 電話 九〇二〇〇 九二〇〇 請早定座 今天夜戲 斬經堂 李冀州 大破城 吳漢殺妻 碧雲陳 五刀 貴妃醉酒 曹操 張遼 漢壽亭侯 二七八十四 彩頭 真猴盜珠 聚古樓 珍 險惡牢 獸 全劇精益求精 決不敷衍了事 神怪劍俠傳